

Smlouva o dílo

kterou podle ust. § 2586 a následujících zákona č. 89/2012 Sb., občanského zákoníku, ve znění pozdějších předpisů (dále jen „**občanský zákoník**“), níže uvedeného dne, měsíce a roku uzavřeli:

Obec Mosty u Jablunkova

identifikační číslo : 00 29 69 53
sídlem : Mosty u Jablunkova č.p. 800, PSČ 739 98
zastoupená : Mgr. Zuzanou Sikorovou, starostkou obce

jako objednatel na straně jedné (dále jen „objednatel“) a

Bc. Tomáš Bazgier

zemědělský podnikatel – fyzická osoba nezapsaná v obchodním rejstříku

identifikační číslo : 03900401
DIČ : CZ9109145386
sídlem : Mosty u Jablunkova č.p. 433, PSČ 739 98
banka : Komerční banka, a.s.
číslo účtu : 123-3516420237/0100

jako zhotovitel na straně druhé (dále jen „zhotovitel“).

Smluvní strany se dohodly takto:

I.

Předmět plnění

1. Zhotovitel se zavazuje za podmínek stanovených touto smlouvou provést pro objednatele činnosti dohodnuté touto smlouvou zabezpečující údržbu travnatých ploch v katastrálním území a obci Mosty u Jablunkova, které jsou blíže specifikované v příloze č. 1 – mapa a plán údržby travnatých ploch, která je nedílnou součástí této smlouvy.
2. Zhotovitel bude pro objednatele provádět činnosti v tomto rozsahu: sečení travnatých ploch v okolí vodojemů a ČOV I., II. křovinořezem, zahradním traktorem, sekačkou 4x ročně sečení trávy se sběrem, (u komunikace Polomská 4 x ročně) naložením, odvozem a likvidací posečené travní hmoty. Pozemek parc. č. 4014/1 v k. ú. Mosty u Jablunkova, 2 x ročně sečení trávy se sběrem. Pozemek parc. č. 4014/2 v k. ú. Mosty u Jablunkova s rozlišením způsobu sečení dle jednotlivých částí tohoto pozemku v souladu s přílohou č. 2 – cenová nabídka ze dne 13.10.2025, která je nedílnou součástí této smlouvy. 9x ročně sečení trávy na pozemku parc. č. 4015 v k. ú. Mosty u Jablunkova s rozlišením způsobu sečení dle jednotlivých částí tohoto pozemku v souladu s přílohou č. 2 této smlouvy.

3. Výše uvedené činnosti budou vykonávány podle potřeby s ohledem na klimatické podmínky, nebo dle pokynů objednatele a budou zahájeny nejpozději do 48 hodin od pokynu objednatele nebo od doby, kdy si to vyžádají klimatické podmínky.
4. Zhotovitel je povinen zřídit a zachovat pohotovost techniky, pomocí níž bude realizovat práce výše uvedené, a to tak, aby byl schopný provést dílo řádně a včas v souladu se smlouvou.

II. Lhůty

Tato smlouva se uzavírá na dobu určitou v trvání dvou níže uvedených a na sebe bezprostředně nenaslujících časových období, a to:

od 01.05.2026 do 31.10.2026 a

- od 01.05.2027 do 31.10.2027,

přičemž činnost dle této smlouvy končí uplynutím této doby nebo výpovědí v souladu s čl. VI. této smlouvy.

III. Cena díla

1. **Cena za služby poskytované dle této smlouvy je stanovena na základě výsledku zadávacího řízení objednatele v souladu s přílohou č. 2 této smlouvy a činí při nesnížené četnosti sečení prováděného zhotovitelem nejvýše 670 815,60 Kč bez DPH za jeden kalendářní rok trvání této smlouvy a bude účtována podle skutečného rozsahu a četnosti prováděného sečení podle sazeb za 1 m² sečené plochy, uvedených v příloze č. 2 této smlouvy.**
2. Takto dohodnutou cenou jsou pokryty veškeré práce a dodávky, nutné pro úplné, odborné a věcné plnění díla. V cenách jsou rovněž zahrnuty veškeré náklady, vzniklé dodržováním zákonných ustanovení a bezpečnostních předpisů.

IV. Platební podmínky

1. Zhotovitel je povinen vždy nejpozději do 15. dne kalendářního měsíce následujícího po měsíci, ve kterém byly provedeny některé z činností dle čl. I. této smlouvy, vystavit v souladu s platnými obecně závaznými právními předpisy daňový doklad (fakturu) a doručit ho objednateli, přílohou daňového dokladu bude objednatelem odsouhlasený soupis posečených výměr travnatých ploch v daném kalendářním měsíci s rozlišením dle sazeb za 1 m² v souladu s přílohou č. 2 této smlouvy.
2. Objednatel je oprávněn provést kontrolu vyfakturovaných prací a činností. Průběh prací prováděných mulčovacími ramenem podél místních komunikací bude objednatel kontrolovat pomocí GPS a zhotovitel je povinen zajistit napájení monitoringu GPS a jeho uvedení do provozu během provádění těchto prací. V případě, že o jízdě nebude pořízen záznam GPS, je objednatel oprávněn takto provedené práce zhotoviteli neuhradit.
3. Zhotovitel je povinen oprávněným zástupcům objednatele provedení kontroly umožnit. Vícepráce provedené zhotovitelem bez písemného souhlasu objednatele nebudou zhotoviteli uhrazeny, vyjma případů, kdy objednatel provedení takových víceprací dodatečně písemně schválí.

4. V případě, že daňový doklad nebo jeho příloha nebudou obsahovat odpovídající a sjednané náležitosti, je objednatel oprávněn ve lhůtě splatnosti zaslat fakturu zhotoviteli k doplnění, aniž se tak dostane do prodlení s úhradou. Lhůta splatnosti počíná běžet znovu od opětovného doručení náležitě doplněného či opraveného dokladu objednateli.
5. Lhůta splatnosti faktur byla stanovena v délce 30 dnů od jejího doručení objednateli.

V.

Podmínky provedení díla

1. Zhotovitel provede dílo s potřebnou péčí v ujednaném čase a obstará vše, co je k provedení díla potřeba.
2. Při provádění sečení trávy mulčovacím ramenem podél místních komunikací dle této smlouvy bude zhotovitel dbát zvýšené pozornosti s ohledem na provoz na těchto komunikacích.
3. Zhotovitel postupuje při provádění díla samostatně s ohledem na klimatické podmínky a účel této smlouvy.
4. Objednatel má právo kontrolovat provádění díla. Zjistí-li, že zhotovitel neplní dílo řádně a včas, zakládá takové porušení povinností zhotovitele právo objednatele na slevu z ceny díla, případně právo objednatele požadovat, aby zhotovitel zajistil nápravu a provedl dílo řádným způsobem.
5. Zhotovitel prohlašuje, že je v souladu se svým podnikatelským oprávněním způsobilý k řádnému zajišťování veškerých činností podle této smlouvy ve sjednaném rozsahu, včetně sečení trávy mulčovacím ramenem podél místních komunikací, a že k tomu disponuje dostatečnými technickými i personálními prostředky.
6. Zhotovitel je povinen zabezpečovat veškeré práce a činnosti v rozsahu stanoveném touto smlouvou sám nebo ve spolupráci s dalšími osobami jím pověřenými, přičemž odpovědnost za řádné plnění této smlouvy nese ve vztahu k objednateli jen zhotovitel.
7. Zhotovitel se zavazuje k dodržování základních pravidel bezpečnosti a ochrany zdraví při práci a všech obecně závazných právních předpisů souvisejících s jeho plněním sjednaným podle této smlouvy.
8. Zhotovitel je povinen se zúčastnit na základě pozvánky objednatele všech jednání, týkajících se plnění této smlouvy.

VI.

Výpověď smlouvy

1. Zhotovitel může vypovědět tuto smlouvu, pokud objednatel neplní své finanční závazky vůči zhotoviteli podle této smlouvy a je v prodlení s jejich plněním o dobu delší než 30 dnů.
2. Objednatel může vypovědět tuto smlouvu, pokud zhotovitel bez závažného důvodu, který nezapříčinil objednatel, přeruší práce na díle, vykonávané podle vzniklé potřeby, na dobu delší než dva dny, nebo nejméně 2x v rozmezí 14 po sobě jdoucích kalendářních dnů nenastoupí včas k provedení prací dle pokynů nebo objednávek objednatele.
3. Výpovědní doba v obou výše uvedených případech činí jeden týden a počíná běžet 1. dnem týdne následujícího po týdnu, ve kterém byla výpověď doručena druhé straně.

4. Zhotovitel i objednatel mohou tuto smlouvu kdykoliv vypovědět i bez uvedení výpovědních důvodů s **dvouměsíční výpovědní dobou**, počínající běžet prvním dnem měsíce následujícího po měsíci, ve kterém byla výpověď doručena druhé smluvní straně.

VII.

Odpovědnost zhotovitele

1. Zhotovitel se zavazuje uhradit objednateli smluvní pokutu ve výši **5.000, - Kč** za každý započatý den prodlení s nástupem k pracím.
2. Zhotovitel se dále zavazuje uhradit objednateli smluvní pokutu ve výši **1.000, - Kč** za provedení prací v rozporu se smlouvou nebo pokynem objednatele, a to za každé jednotlivé porušení.
3. Uhrazením smluvní pokuty zhotovitelem není dotčeno právo objednatele na náhradu škody.
4. Zhotovitel se zavazuje, že po celou dobu platnosti této smlouvy bude mít sjednanu pojistnou smlouvu o pojištění odpovědnosti za škodu při výkonu profesní činnosti zhotovitelem, a to až do výše 1.000.000,- Kč.

VIII.

Společná ustanovení

1. Tato smlouva a smluvní vztahy mezi smluvními stranami touto smlouvou neupravené se řídí ustanoveními občanského zákoníku a dalšími obecně platnými a závaznými právními předpisy.
2. Jakékoli změny v obsahu této smlouvy mohou být provedeny pouze formou písemného číslovaného dodatku.
3. Osoby, které tuto smlouvu za účastníky podepisují, prohlašují, že jsou oprávněné k jednání jménem účastníka, že nejsou nijak omezeny ve svém právu za účastníka jednat.
4. Oba účastníci prohlašují, že jim nejsou známy žádné okolnosti, které by vylučovaly uzavření této smlouvy a vůli uzavřít tuto smlouvu stvrzují svými podpisy.
5. O uzavření této Smlouvy o dílo rozhodla starostka obce na základě na základě opatření starostky obce ze dne 13.10.2025 pod číslem č. 152/2025.
6. Tato smlouva je vyhotovena ve dvou stejnopisech, z nichž každá ze smluvních stran obdrží po jednom.
7. Nastanou-li u některé ze smluvních stran skutečnosti bránící plnění této smlouvy, je povinna to ihned bez zbytečného odkladu oznámit druhé straně.

IX.
Závěrečné ustanovení

Účastníci této smlouvy, respektive jejich oprávnění zástupci, prohlašují, že jsou plně svéprávní a oprávnění k uzavření této smlouvy o dílo, a že tato smlouva byla sepsána podle jejich pravé, vážné a svobodné vůle, což stvrzují níže připojenými podpisy.

V Mostech u Jablunkova dne 13.10.2025

Objednatel:

Zhotovitel:



Obec Mosty u Jablunkova,
Mgr. Zuzana Sikorová

Bc. Tomáš Bazgier

- příloha č. 1:** - mapa a plán údržby travnatých ploch;
příloha č. 2: - cenová nabídka ze dne 13.10.2025

Údržba travnatých ploch - Jablunkovské šance

Parc. č.	Název položky	M.j.	Cena m.j.	Počet m.j.	Celkem Kč	Předpokl. četnost	Celkem Kč bez DPH
Pokosení trávníku vč. odstranění ruderálního porostu							
4014/1	Část svahu o výměře cca 15 000 m ² . Požadujeme sečení cca 2 x ročně se sběrem, naložením, odvozem a likvidací travní hmoty, vč. potlačení růstu náletových dřevin. První sečení v termínu od 7.6. do 10.7.	m2	5,00	12 000	60 000,00 Kč	2	120 000,00 Kč
					60 000,00 Kč		120 000,00 Kč
Pokosení trávníku vč. odstranění ruderálního porostu							
4014/2	Část 1: Sečení cca 1 krát za 3 týdny v období květen-září	m2	1,30	5 000	6 500,00 Kč	9	58 500,00 Kč
	Část 2: Sečení cca 1 krát za 3 týdny v období květen-září	m2	1,30	12 000	15 600,00 Kč	9	140 400,00 Kč
	Část 3: Sečení cca 1 krát za 3 týdny v období květen-září	m2	1,50	3 000	4 500,00 Kč	9	40 500,00 Kč
	Část 4: Mulčování cca 2 krát za rok v období květen-září. První sečení v termínu od 7.6. do 10.7.	m2	2,20	3 000	6 600,00 Kč	4	26 400,00 Kč
	svahy		8,00	7 500	60 000,00 Kč	1	60 000,00 Kč
	zídky, zpevněné svahy, plotostřihem		8,00	1 500	12 000,00 Kč	1	12 000,00 Kč
	Část 5: Sečení cca 1 krát za 3 týdny v období květen-září	m2	1,80	2 000	3 600,00 Kč	9	32 400,00 Kč
					33 200,00 Kč		370 200,00 Kč
Pokosení trávníku							
4015	Část 1: Sečení cca 1 krát za 3 týdny v období květen-září	m2	1,30	4 000	5 200,00 Kč	9	46 800,00 Kč
	Část 2: Sečení cca 1 krát za 3 týdny v období květen-září	m2	1,30	6 000	7 800,00 Kč	0	- Kč
	Část 3: Sečení cca 1 krát za 3 týdny v období květen-září+parc. č. 3863/2+ parc. č. 3864	m2	1,30	6 500	8 450,00 Kč	9	76 050,00 Kč
					13 000,00 Kč		122 850,00 Kč
Pokosení trávníku vč. odstranění ruderálního porostu							
1701/3	sečení křovinořezem, zahradním traktorem a sekačkou 4 krát za rok vod. Kawulacký	m2	1,80	811	1 459,80 Kč	4	5 839,20 Kč
2559/3	sečení křovinořezem, zahradním traktorem a sekačkou 4 krát za rok vod. Centrum	m2	1,80	550	990,00 Kč	4	3 960,00 Kč
3004/1	sečení křovinořezem, zahradním traktorem a sekačkou 4 krát za rok vod. Bahno	m2	1,80	550	990,00 Kč	4	3 960,00 Kč



0 5 10 15 20 25 m

1:500



1705/2



1703/1



1701/1



1700



1701/3

1780

1701/4



1695/267



1695/290

1695/289

1695/265



3006/1

3006/2

3004/1

3004/4

5003

3108

855

3109/1

895

3107/2

5281

3107/1

306/5

3117

3120/1

306/1

306/4

5110

3112/1

1:500

0 5 10 15 20 25.m



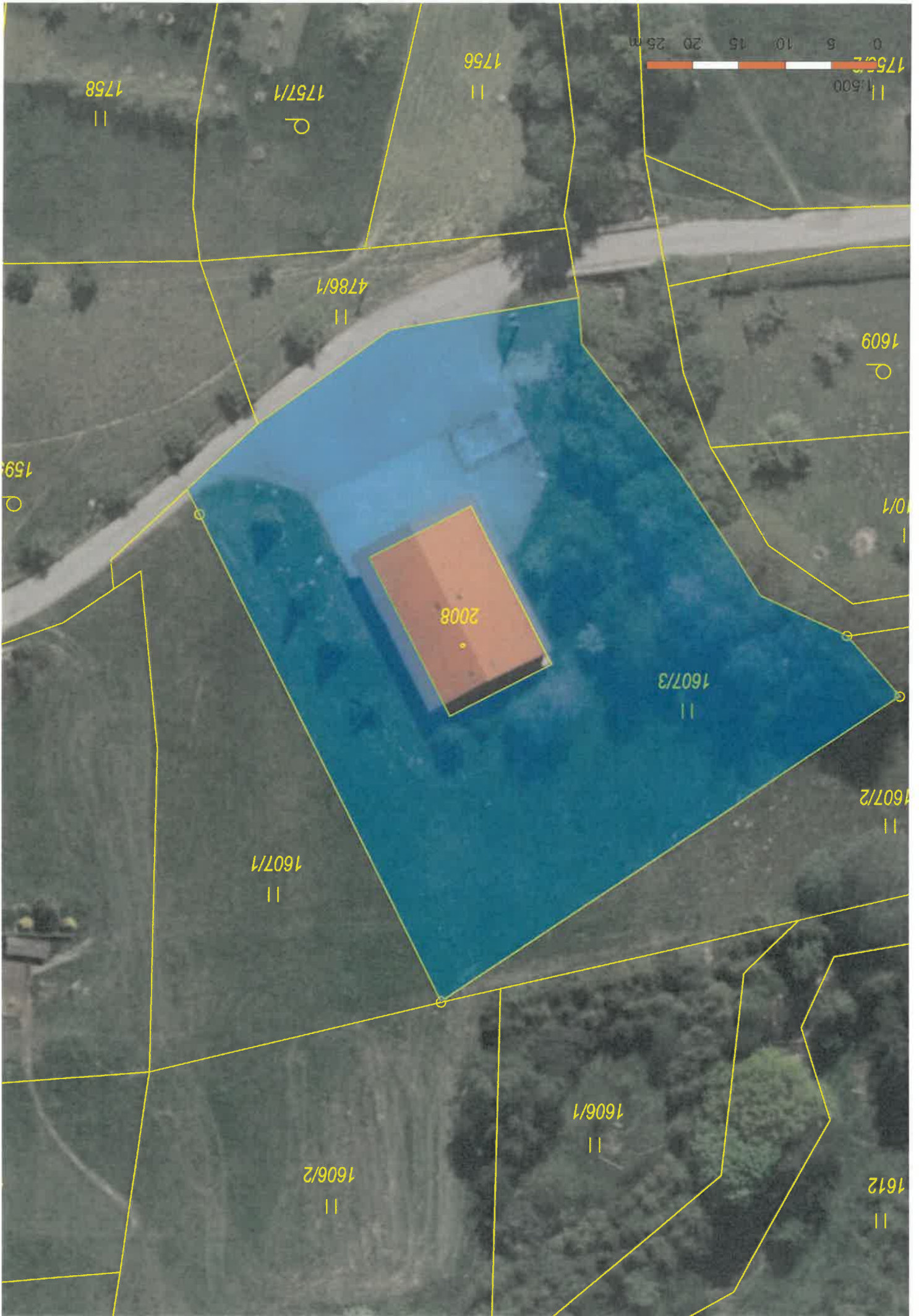

1758
11

1757/1
11

1756
11

1755/2
11
1.500
0 5 10 15 20 25 m

4786/1
11

1609
11

1593
11

1607/1
11

2008

1607/3
11

1607/2
11

1607/1
11

1606/1
11

1606/2
11

1612
11



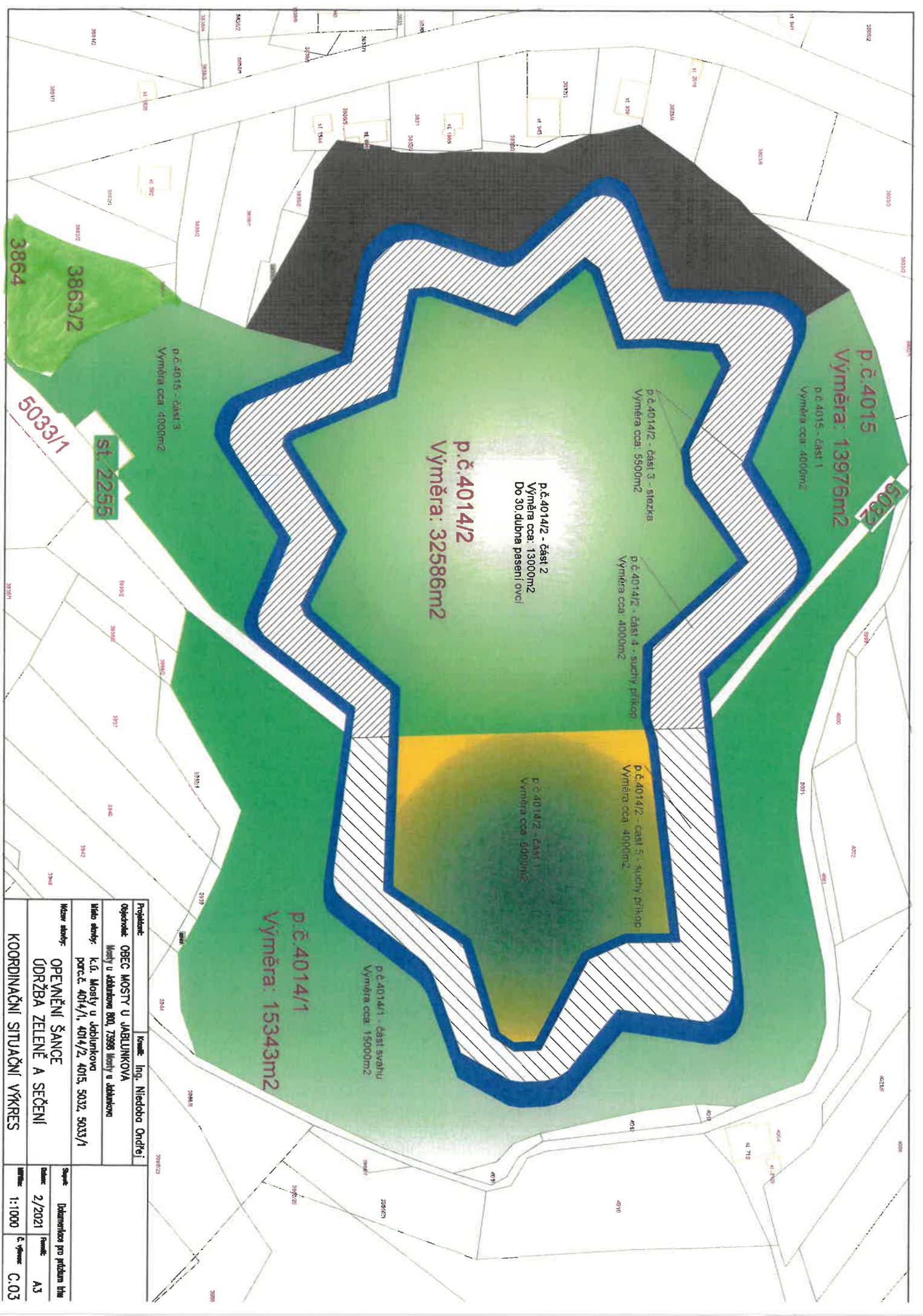

p.č. 4015
Výměra: 13976m²
 p.č. 4015 - část 1
 Výměra cca. 4000m²

p.č. 4014/2 - část 3 - stezka
 Výměra cca. 5900m²

p.č. 4014/2 - část 2
 Výměra cca. 13000m²
 Do 30. dubna pasení ovce!

p.č. 4014/2
Výměra: 32586m²

p.č. 4014/2 - část 4 - suchý příkop
 Výměra cca. 4000m²

p.č. 4014/2 - část 5 - suchý příkop
 Výměra cca. 4000m²

p.č. 4014/2 - část 1
 Výměra cca. 6000m²

p.č. 4014/1 - část svahu
 Výměra cca. 15000m²

p.č. 4014/1
Výměra: 15343m²

p.č. 4015 - část 3
 Výměra cca. 4000m²

3863/2

3864

5033/1

st. 2255

5032

Projedant:	Kováč Ing. Niedbala Ondřej
Objekt:	OBEC MOSTY U JABLUNKOVA Mosty u Jablunkova 800, 73998 Mosty u Jablunkova
Město státní:	k.ú. Mosty u Jablunkova parc. č. 4014/1, 4014/2, 4015, 5032, 5033/1
Město obecní:	OPEVNĚNÍ ŠANCE ODRŽBA ZELENĚ A SEČENÍ
Stupeň:	Dokumentace pro příslušný územní plán
Datum:	2/2021
Formát:	A3
Mřížka:	1:1000
Č. výkresu:	C.03
KOORDINAČNÍ SITUAČNÍ VÝKRES	



